

MACHI-KADO

Vol.13 静岡文化情報
街かど

池田の今昔

Nice Spot in Shizuoka

特集:路地裏散策

IKEDA area



Information 文化催事のご案内

静岡アートギャラリー

芹沢銈介美術館

静岡音楽館AOI

駿府城新能



「初冬」 昭和17年12月2日撮影
大谷街道。池田から大谷方面へと向かう道。
このどかさは、現在からは想像もつかない。



「茶園を横切る道」 昭和17年12月2日撮影
池田の山には、茶畑が広がっていた。

写真提供：平野美佐雄

今昔の池田

新都市拠点として整備が進められている東静岡地区。JR東海道本線の新駅「東静岡駅」が開業したり、「グランシップ」ができたり、注目度No.1だ。

今からは想像もつかないが、昔は田んぼと茶畑とみかん畑のどかな風景が続いていた。子供たちののびのびとした笑顔…。なつかしい写真を何枚か紹介する。



「帰路」 昭和17年12月2日撮影
右に見えるのが東豊田小学校。小学校が終わり栗原方面に帰る子供たち。
子供たちの服装も当時を物語っている。



「培」 昭和17年12月2日撮影
日本平を望む池田の地。当時は牛を使って耕していた。
建物もほとんどなく、広い田んぼがつづく。

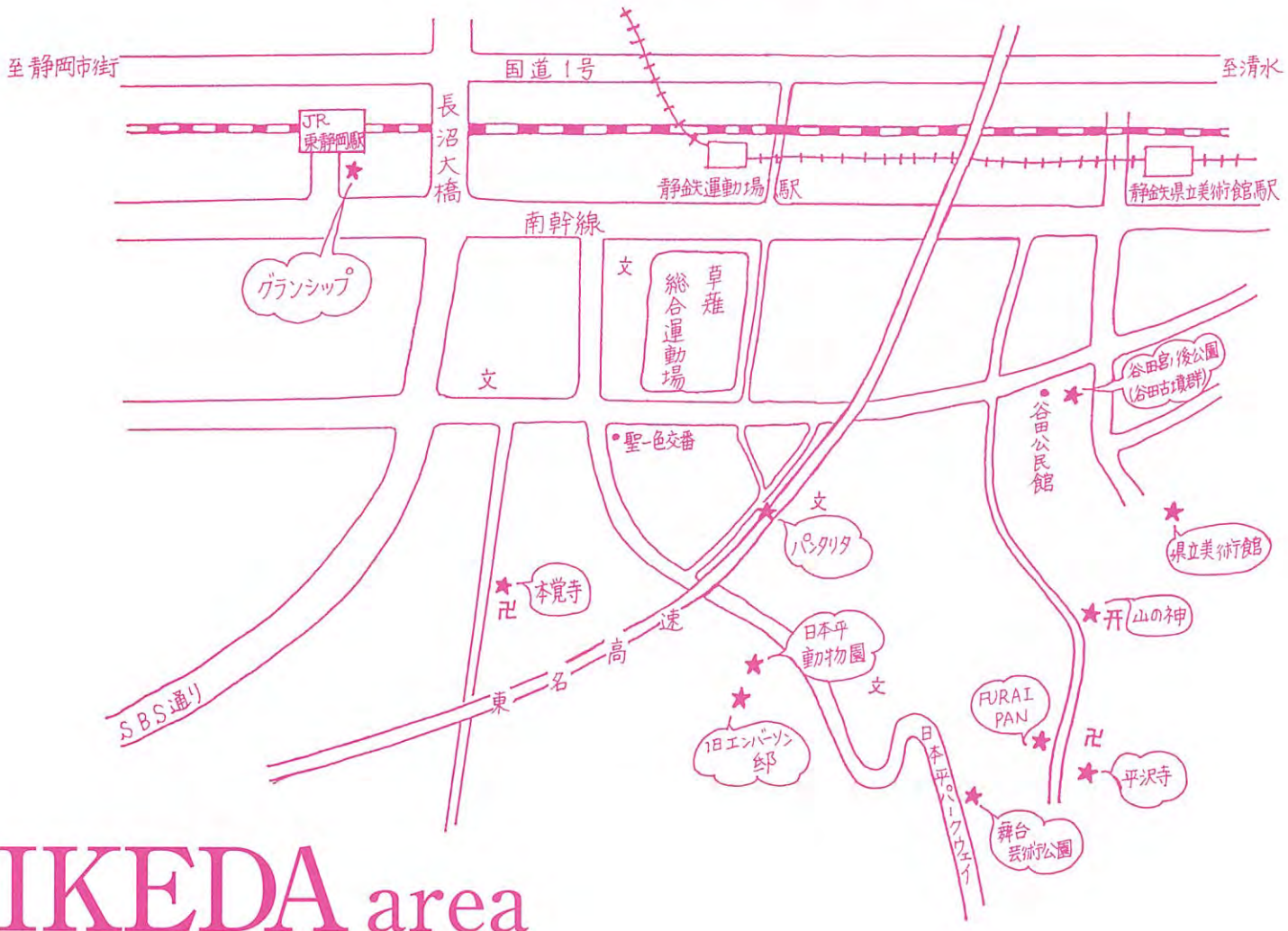

Nice Spot in Shizuoka 路地裏散策

四

池田

ヤマトタケル
浪慢の伝説の地
ここは神々が集うエリアだったのか
そして、今、新しいドラマが出会う
グランシップの誕生。

JR東静岡駅やグランシップができるなど、今、注目を集めている東静岡地区。今回は、JR東静岡駅からぐるっと散策してみることにする。

出発はJR東静岡駅。東静岡駅の南口におりると、左にそびえ立つグランシップに向かって歩く。グランシップを一回りしたら、南幹線に出てみよう。長沼大橋からのびるSBS通りを南に向かって進む。東豊田小学校のところを左折し一つ目の信号を右折。大谷街道にでる。直進したら一つ目の信号を左折。本覚寺の大クスノキが見えてくる。杉の木が生い茂る境内を散策したら、東名高速の側道に出てみる。日本平のパークウェイ方面に下り右折すると、右手に日本平動物園がある。

日本平動物園で楽しんだら、ちょっと足をのばして旧エンパーソン邸まで。

再び、日本平パークウェイまで下り、英和短大の横の茶畑に沿った林道を登ってみる。池田山団地の住宅地を通り抜け、さらに登っていくと見晴らしのよい高台に出る。通称「吹き上げ」と呼ばれるこの高台からは、静岡市内はもちろん、清水市をも見渡せ眺めが最高だ。

ここからさらに日本平の山を登っていくと静岡県舞台芸術公園に出る。舞台芸術公園の中を通り、東側にある平沢の方に出てみる。

平沢寺の百段階段をのぼり、観音様をお参りしたら、再び山門のところまで階段を下りる。道なりに谷田方面へ下ってみよう。しばらく行くと左手にレストラン「FURAI PAN」が、さらに下ると右手に「山の神」の鳥居が見えてくる。そのまま道なりに進んで行くと信号機のある交差点にあたる。右折し坂を登ると右手に公園が。この谷田宮の後公園が谷田古墳群になる。

ここから北へ下ると南幹線へ。南幹線を西にすすめば、10分程でJR東静岡駅だ。



JR東静岡駅

昨年10月30日に開業したJRの新駅「東静岡駅」は、線路を南北にまたぐ巨大な橋の上にある。橋といっても屋根のある全天候型の立派なもの。雨の日でも快適だ。

橋の中は自由通路になっており、これまで分断されていた線路の南北を結んでいる。JR利用者以外も自由に行き来できるようになっているのがうれしい。

また、動く歩道や2方向に出入り口を備えたエレベーター、点字ブロックや文字と音声

による放送設備など、お年寄りや障害者にもやさしい造りになっている。

ガラス越しには富士山や新幹線も見え、眺めが最高!

この自由通路は、始発電車から終電車まで開放されているので、一度渡ってみてはいかが。

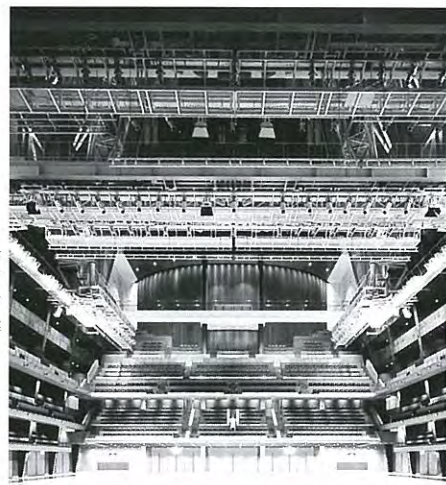

大ホール・海

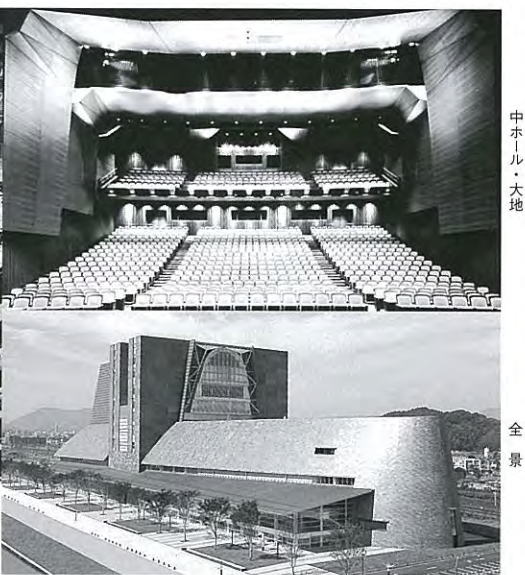

中ホール・大地

全景

静岡県コンベンションアーツセンター
GRANSHIP グランシップ
静岡市池田79-4
☎054-203-5714 FAX.054-203-5716

東静岡駅を出ると、山のようにそびえ立つ建物が目に飛び込んでくる。これが地上12階、高さ60メートルにも及ぶ巨大な船、「グランシップ」だ。

「グランシップ」は全国公募によって選ばれた愛称で、正式名称は「静岡県コンベンションアーツセンター」。1999年3月にオープンする。

4,600人収容の大ホールをはじめ、中ホール、静岡芸術劇場、会議ホール、展示ギャラリーなど、小さな芝居からスポーツやエンターテイメントまで多彩なイベントに対応できるようになっている。

内部は、所々にアンモナイトの化石が見える自然石が使われたりと、地中海を意識した作り。自然光も巧みに利用され、外見とはまた違った優しい感じを受ける。

レストランやカフェテリアだけでなく、幕間や休憩時間にちょっと欲談やワインが飲めるドリンクコーナーが随所にあったり、会議などの打ち上げができる交流ホールがあったりと、いままでにない芸術の楽しみ方ができそう。観る人、使う人それぞれの視点からクオリティの高い空間・時間を提供するため、さまざまな機能も満載。文化交流、情報発進の新拠点として最新の設備機能を備えた空間になっている。

GRANSHIP

Shizuoka Convention & Arts Center

グランシップ・オープニング・イベント

中村絃子ピアノリサイタル

平成11年4月6日(火) 19:00開演
グランシップ中ホール・大地
全席指定 5,000円
チケット販売中 友の会会員 10%OFF



グランシップ静岡能

平成11年6月26日(土)
グランシップ中ホール・大地
S席/8,000円・A席/5,000円
友の会会員10%OFF

プリンセスTENKO スーパージョーン

平成11年5月1日(土)~5日(水)
13:00~17:00~
5/1・5/2は17:00の1回、
5/5は13:00の1回のみ。
グランシップ大ホール・海
S席/前売3,500円・当日3,800円
A席/前売3,000円・当日3,300円
チケット販売中 友の会会員10%OFF



第30回 日展

平成11年7月17日(土)~8月8日(日)
6階展示ギャラリー・交流ホール
10階会議室



Moving Music Express

平成11年8月21日(土) 県民の日
グランシップ大ホール・海

このほか、クラシックやジャズのコンサートなど多彩な企画が盛りだくさん!
クラシックコンサートでは、お茶や特製ケーキが楽しめたり、ジャズコンサートではドリンク片手にライブハウス感覚が味わえたりと、コンサート以外の楽しみもいっぱい。

グランシップ友の会 会員募集

会員の特典

チケットの割引・提携店での割引・チケットの優先販売・カード会員特典・公演情報の提供・法人会員特別特典

会員の種類

カード会員.....年会費 3,000円
レギュラー会員.....年会費 2,000円
法人会員.....年会費 200,000円

詳しいお問い合わせは、
財団法人静岡県文化財団
☎054-203-5714までどうぞ。



静岡県舞台芸術公園

野外劇場「有度」
屋内ホール「楢円堂」
静岡市平沢100-1
☎054-208-4000



野外劇場「有度」

静岡市の平沢にある劇場、稽古場、研修交流棟等を兼ね備えた公園。舞台芸術の創造活動のためにつくられた公園だ。

劇場は屋内ホールの「楢円堂」と、野外劇場の「有度」がある。「楢円堂」は、360度に見晴らすことができる畳敷きのロビーがあり、ロビーから階段を下りると舞台と客席が一体となった楢円空間が広がるユニークな劇場だ。

野外劇場「有度」では、周りの木々のざわめきや風の音、雨の日にはその雨もが劇空間中に取り込まれてしまい、独特の空間を楽しむことができるだろう。

「静岡芸術劇場」も「静岡県舞台芸術公園」も、「第2回シアターオリムピクス」のメイン会場として、今、熱い視線を浴びている。世界各国のいろいろな舞台芸術をこんなに間近で楽しめるなんて、またとないチャンス! ぜひ、この春、舞台芸術にはまってみよう。



屋内ホール「楢円堂」

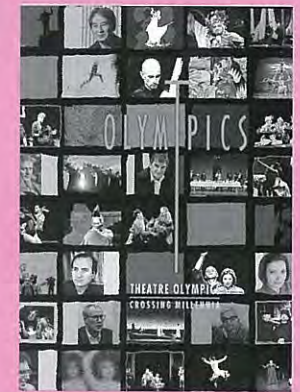

第2回シアターオリムピクス チケット発売について

シアターオリムピクスチケットセンター
お問い合わせ先 ☎054-202-2813
電話予約 ☎054-202-3399
受付時間/10:00~18:00(平日)
10:00~14:00(土・日・祝日)

窓口販売

静岡芸術劇場チケットカウンター
受付時間/10:00~18:00(平日)
10:00~14:00(土・日・祝日)
そのほか各プレイガイドで販売中

静岡芸術劇場

グランシップ内
静岡市池田79-4
☎054-203-5730

グランシップ内にある「静岡芸術劇場」はSPACの企画制作した作品を上演する専門劇場。舞台芸術を楽しむために様々な工夫が施されている。

馬蹄形の客席は舞台までの距離を感じさせないためのものであり、アーティストの表情や息づかいを間近に感じることができるような客席配置になっている。

音響効果も抜群で、どんな音も観客が逃さないよう設計されている。木製の格子や石のレンガの壁はそうした音響効果を生み



静岡芸術劇場

出すとともに独特の雰囲気をかもし出すのに一役かっているといえよう。

ここに一步踏み入れた途端、別の世界に引き込まれてしまいそう。

OLYMPICS

THEATRE OLYMPICS
CROSSING MILLENNIA

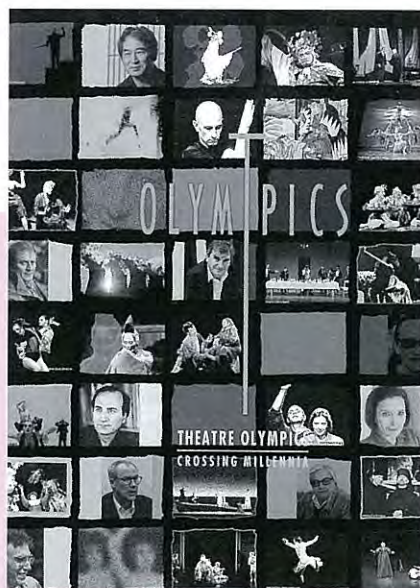

- Theatre** 4/16(金)~19(月)
「ハムレット」
グランシップ静岡芸術劇場
- Theatre** 4/16(金)・17(土)・18(日)・24(土)
「シラノ・ド・ベルジュラック」
静岡県舞台芸術公園野外劇場「有度」
- Theatre** 4/17(土)・18(日)
「美少女 轟小倩(ニエ・シアオ・チエン)」
グランシップ中ホール
- Theatre** 4/23(金)~25(日)
「かもめ」
グランシップ中ホール
- Dance** 4/30(金)~5/2(日)
「ドン・キホーテ」
グランシップ中ホール
- Theatre** 5/1(土)・2(日)
「黄金?分割」
グランシップ静岡芸術劇場
- Theatre** 5/1(土)・2(日)
「忠臣蔵」
清水港イベント広場
- Dance** 5/4(火)・5(水)
「エリタージュ」
グランシップ中ホール
- Theatre** 5/5(木)
「幾何学」
静岡県舞台芸術公園野外劇場「有度」
- Dance** 5/7(金)~9(日)
「シャムール」
グランシップ静岡芸術劇場
- Theatre** 5/8(土)・9(日)
「血の婚礼」
グランシップ中ホール

- Theatre** 5/14(金)「広島影」・15(土)「プロメテウス」
「炎と詩」
静岡県舞台芸術公園野外劇場「有度」
- Theatre** 5/15(土)・16(日)
「小市民の結婚式」
グランシップ中ホール
- Music** 5/21(金)・22(土)
「縁」
グランシップ静岡芸術劇場
- Dance** 5/22(土)~24(日)
「ディスコルダンシア」
グランシップ中ホール
- Theatre** 5/27(木)~29(土)・31(日)
「卒塔婆小町」
静岡県舞台芸術公園屋内ホール「楢円堂」
グランシップ静岡芸術劇場
- Theatre** 5/26(水)~30(日)
「リア王」
グランシップ静岡芸術劇場
- Theatre** 6/4(金)~6(日)
「ヘラクレス2, 13, 5」
グランシップ静岡芸術劇場
- Theatre** 6/3(木)~6(日)
「ロルカの闇」
静岡県舞台芸術公園屋内ホール「楢円堂」
- Theatre** 6/6(日)
「ドン・ジュアン」
静岡県舞台芸術公園野外劇場「有度」
- Opera** 6/5(土)・7(日)
「蝶々夫人」
アクトシティ浜松大ホール
- Theatre** 6/10(木)~13(日)
「カラマーゾフの兄弟」
グランシップ静岡芸術劇場

第2回 シアター・オリンピックス 1999年4月16日(金)~6月13日(日) 公演プログラム

- Theatre** 6/11(金)・12(土)
「トロイアの女」
静岡県舞台芸術公園野外劇場「有度」
- Opera** 6/12(土)・13(日)
「リアの物語」
グランシップ中ホール
- Dance**
「日本現代ダンス抄」
「Cipher-Bootleg-Ver.-」サイファ・ブートレグ・バージョン
4/23(金)・グランシップ静岡芸術劇場
「Vanish」ヴァニッシュ
4/25(日)・グランシップ静岡芸術劇場
「'99・速度ノ花」
4/27(火)・グランシップ静岡芸術劇場
「tinctura」ティンクトウーラ
4/29(木)・グランシップ静岡芸術劇場
「nerve maze garden 2」ナーフ・メイズ・ガーデン2
4/29(木)・30(金) 静岡県舞台芸術公園屋内ホール「楢円堂」
「ラブ・バラード」「インサイド」
「風にまつわる話」「0の庭」
5/4(火)・静岡県舞台芸術公園屋内ホール「楢円堂」
- Music**
「アジア音楽選集」
「観想の響き…声明」
5/11(火)・グランシップ静岡芸術劇場
「声の至芸…韓国・パンソリ」
5/12(水)・グランシップ静岡芸術劇場
「草原の響きホーミー…モンゴル」
5/13(木)・グランシップ静岡芸術劇場
「クロンチョンの歌姫…インドネシア・ジャワ」
5/14(金)・グランシップ静岡芸術劇場
「声の至芸…韓国・恨5百年」
5/15(土)・グランシップ静岡芸術劇場
「砂漠に消えた歌…ヌビア」
5/16(日)・グランシップ静岡芸術劇場
- Music** 6/10(木)
「ガラ・コンサート」
静岡音楽館AOI

青龍山本覚寺

静岡県池田1379
☎054-262-3478

日蓮宗の本山である青龍山本覚寺は、鎌倉時代の1308年に創建され、680年余りの歴史を誇る。

かつて真言宗の古刹だった寺を、日蓮聖人の直弟子日位聖人が改宗し、日蓮宗の寺としてここに開山した。

本山という日蓮宗の組織の中ではかなり高い地位となる。本覚寺も明治時代までは、10万石以上の石高が与えられていた。その名残が今も残っている。

本堂は創建された鎌倉時代の柱がそのまま残っており、鮮やかな色使いの内装は江戸時代に描かれたものである。このほか、足利尊氏にゆかりの深い金毘羅宮や久能山東照宮の護摩堂を移築した位牌堂なども歴史を物語っているといえよう。また、新しい住職が入山するときには、網代籠が使われていた。籠に乗ることができるのは大名以上の者だったことから、本覚寺の格式の高さがうかがえる。この網代籠は、今から240年余り前、9代将軍家重公の時、右大臣の西園寺公より送られたものであり、現在は修復され本堂に飾られている。



本尊の日蓮聖人奠定の大曼荼羅をはじめ、家康公の側室お万の方が寄進した釈迦牟尼仏像、日蓮聖人直筆の遺文など貴重な寺宝が所有されている。

本覚寺では、檀徒のための年中行事以外に地域住民との交流をはかるための行事にも力を入れている。大晦日の除夜の鐘は誰でも打つことができ、毎年2月3日には年男男女女による豆まきも行われる。豪華景品がついているのも魅力だ。敷居の高い感じがあるが、ぜひこのような機会に訪れてみるのも良いだろう。



チンパンジーのレイナちゃん



キリンのトッポくん

日本平動物園

静岡県池田1767-6
☎054-262-3252

日本平パークウェイの入り口にある日本平動物園。今年の8月で30周年を迎える。

丘陵地を利用した園内では、ゾウ、キリン、トラ、ゴリラをはじめ、約201種733点(平成10年2月現在)の動物が訪れる人を楽しませてくれる。中でも、中国の西安市からやってきたレッサーパンダは人気の的。その愛くるしい姿に思わずにっこりしてしまう。

また、動物を見るだけでなく、動物とふれ合うことができる「こども動物園」や「こども遊園地」などもあり、1日ゆっくり楽しむこと

ができる。

写生大会やZOOフレンドデーなどのさまざまな行事も年間を通して行われている。

家族、友達、カップルでのんびりとした休日や週末を過ごすにはいいかも。

- 開園時間/9:00~16:30(入園は16:00まで)
休園日/12月29日~翌年1月1日、毎週月曜日
(ただし、月曜日が祝日の場合はその翌日)
入園料金/大人……………350円
小人(小・中学生)……………20円
団体入園料金(30人以上)/
大人……………280円
小人(小・中学生)……………15円
※幼児無料
※5月5日のこどもの日…小人は無料



「しずおか市民景観大賞」を受賞

この度、「第6回しずおか市民景観大賞」において、本覚寺の白壁とクスノキが最優秀賞を受賞した。本覚寺には、樹齢800年(本覚寺の歴史よりも長い)になる大クスノキがあるが、境内を囲む白堀からそびえ立つクスノキの姿は美しいだけでなく、歴史の偉大さを感じさせる。

有度山の麓に位置し、自然環境に恵まれた本覚寺。ぜひ一度、訪れてみたい。

旧エンバーソン邸

静岡県池田山自然公園内
問い合わせ先/静岡県追手町5番1号
静岡県教育委員会 社会教育課
☎054-221-1155



木々の緑にはえる白塗りのたたずまいが素敵な旧エンバーソン邸。

日本平の麓にある池田山自然公園に、移築・復元された旧エンバーソン邸は、静岡市内に現存する数少ない明治時代の西洋建築物だ。

旧エンバーソン邸は、もともと、カナダからキリスト教宣教師として静岡にやって来たロバート・エンバーソン氏によって、明治37年(1904年)、静岡市西草深町に建てられたもの。創建当時は、洋風のフェンスに囲まれた敷地内にテニスコートや寄宿舎などが併設され、かなり大きなものだったようだ。その後、昭和に入り改築が行われ、昭和62年に現在の場所に移された。

テラス、バルコニー、サンルーム、屋根窓、暖炉など、典型的な明治時代の西洋館建築の様式がうかがえる。

明治・大正・昭和・平成の各時代の変遷を見つめてきた旧エンバーソン邸で、静かな週末を過ごすにはいいかも。

開館日/毎週土曜日・日曜日と祝日
開館時間/9:00~16:30
入館料/無料

生活雑貨&TEA ROOM
パンタリタ
静岡市栗原36-1
☎054-262-1789

ゆったりとした時間を過ごしたいなら、ここパンタリタがおすすめ。ヨーロッパの古い民家をイメージして建てられたという店内は木の温もりが心まで温かくしてくれる。

おすすめはインドで買い付けされた「新茶の紅茶」。インドからとりたての紅茶を船で熟成しながら運ぶため、日本に着くころにちょうど飲み頃。年3回輸入しているので1年中新茶が楽しめる。ダーズリンとアッサムの2種類で、ポットに入れても最後まで渋さが残らないのがさすが新茶だ。

そのほか、ハーブティやご主人の手作りケーキもぜひいただきたい。スコーンとシフ



オンケーキのほか日替わりのケーキが味わえる。

ハーブが植えられている庭を見ながら、木漏れ日の中でくつろいでいると、時のたつのをすっかり忘れてしまう。オープンテラスになっているので、天気の良い日は外でお茶を楽しんでみるのもいいかも。

雑貨のコーナーは、厳選された和洋食器や奥様の手作りのキルティングなど、素敵な

雑貨でいっぱい。
土日は混むので、のんびりしたい方は平日がおすすめ。読書に、おしゃべりにぜひ立ち寄ってみたい。
営業時間/10:00~19:30
(オーダーストップ 19:00)
定休日/火曜日

ヘイタクジ
平沢寺(平沢観音)
静岡市平沢50番地
☎261-6312(平沢寺)
☎263-4119(動物霊園)

谷田から日本平へ約2kmほど進むと、緑豊かな山間に、通称「平沢観音」で有名な平沢寺が見えてくる。日本平のハイキングコースとしても親しまれているお寺だ。

平沢寺の歴史

平沢寺のはじまりは、710年にまでさかのぼる。法相宗の高僧、行基上人が弟子とともに諸国行脚をしている途中、平沢に立ち寄り、5尺(約135cm)余りの地藏尊を彫刻して草堂に安置したのが初めといわれている。

718年、元正天皇の18歳になる皇子(後の聖武天皇)の病気を治すため、行基上人に再び駿河に下って病氣平癒の祈願をするよう勅命が下った。行基上人は駿河に下ると七体の観世音像を刻み、皇子の病気が治るよう祈願をした。不思議なことに皇子の病気はたちまち治り、行基上人は七体のうちの一体を平沢寺に安置したという。

1183年にこの一帯で野火がおこり、本尊は無事だったものの、平沢寺の建物はすべて灰となってしまった。これを再建した住職宇佐美禅師は、父の仇を討って処刑された曾我十郎、五郎兄弟のいここにあり、曾我兄弟の遺骨をもらい受けたことでも有名である。

その後、今川義元、武田信玄、武田勝頼、徳川家康らによって手厚い保護を受けた平沢寺は幕末まで栄えたが、明治に入り神仏



分離令などにより保護を失うと、寺の経済は破綻し、昭和17年まで約70年間無住の状態となってしまった。

この間、地域の人々によって守られてきたが、昭和18年に先々代の住職が住み着き、檀家と祈禱を中心とした寺となった。



※寺院の名称は、音読みするのが正式。「ヒラサワテラ」ではなく「ヘイタクジ」が正しい呼び方。

平沢寺の本尊と寺宝

本尊の千手観音像、御前立千手観音像と二十八部衆は観音像、延命地藏菩薩像、弁天像、不動尊像等が本堂に安置されている。

観音堂までは、山門からきっかり百段ある石段が続き、両側の杉の巨木が冷厳な雰囲気をもも出ししている。

また、寺宝として、今川義元、武田信玄および勝頼の判物や、徳川将軍の朱印状などの貴重な古文書も保存されている。

観音堂の開帳は、7年に一度行われ、次回の開帳は、2000年4月の予定だ。

平沢動物霊園

家族とともに暮らしてきた動物たちの供養をしてくれる霊園も併設されている。

火葬から納骨、供養までを引き受けてくれる。観音堂の横に位置し、緑に包まれた自然の中の霊園だ。



不思議な伝説が残る

山の神

谷田から平沢に向って、しばらく進んでいくと、左手に「山の神」を祭ったお堂がある。鳥居をくぐり、木々の生い茂る石段を上がっていくと、小さなお堂がひっそりと建っていて、どことなくひんやりとした空気が…。

昔、この山の木を切った者が1、2年のうちに必ずと言っていいほど亡くなったり、村で疫病が流行ったり、不思議なことばかり起こっていたことがあった。

そこで、村の世話役が笹藪を切りわけてみると、2体の石の祠が出てきた。「これはきっと、この祠を粗末にしたせいだ」と思い、祭ったところ、すっかり祟りがおさまったという不思議な伝説が残る。

それ以来、お堂を建て、年に一度の大祭も行っているそうだ。

周辺スポット

いちご狩り

駿河湾を望む久能海岸は、石垣いちごでも有名。明治末期から栽培が始められ、現在も盛んに行われています。

1月~5月にかけてはいちご狩りが楽しめるので、お友達や家族と出かけてみてはいかがでしょうか。

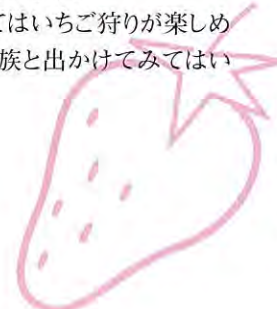

RESTAURANT
FURAI PAN
静岡市谷田1337-60
☎054-261-1267

平沢の山間にひっそりとたたずむレストラン。真っ白な建物が周りの緑に映える。

ここFURAI PAN(ふらいぱん)は、知人ぞ知るお店。店内も白で統一され、かわいらしいお皿が飾られるなど、清潔でやさしい雰囲気にあふれている。手間暇かけて作られた料理は絶品ばかりだ。

昼は4種類のコースのみ。魚、肉、エスカルゴなどお好みのメニューをどうぞ。中でも牛肉の薄切りソテーをメインにしたコースはオードブルからデザートまでついていておすすめのひとつ。

夜は、アラカルトが各種そろっていて、一品ずつお好きな料理が選べる。オニオンのグラタンスープや牛タンシチューなどの煮込み料理はぜひ味わってみたい。コースは6,500円。コースは予約制なので事前にお電話を。

今話題のワインもお手ごろな値段で楽しめる。静かな環境の中で、ゆっくりお料理やワインを楽しむのも素敵。ぜひ一度足を運んでみてはいかがでしょうか。

営業時間/11:30~14:00
17:30~20:30
定休日/火曜日

谷田古墳群
(宮ノ後古墳)



ヤマキヤノウシロコウエン

谷田公民館のとなりにある谷田宮ノ後公園は、一見公園だが、実は古墳群だったのを知っているだろうか。この古墳群は6世紀後半に築造されたもので、50基以上の古墳から成り立っている。公園の中に、こんもりとした盛り土がいくつかあるがこれらが古墳なのだ。古墳の中は横穴式石室になっており、石を積んだ部屋は死者を葬るためのもの。直刀、須恵器、土師器などが副葬品として発見されている。



県立美術館

静岡市が一望できる谷田の丘にある美術館。数多くの所蔵品を有し、訪れる人の心を魅了してやまない。

平成6年に新館として「ロダン館」ができ「地獄の門」「カレーの市民」「考える人」をはじめ、30点余りの彫刻が鑑賞できる。ガラスの天井から注ぐ自然光の中で、ゆったりとした時間を過ごしてみるのもいいかも。美術館までの道にも数々の彫刻が置かれ美術館の外でもアートが楽しめる。

久能山東照宮

日本平からロープウェイで5分、太平洋を望む久能山には、徳川家康公の遺言により、建てられた東照宮がある。家康公の遺骸はここに葬られ、荘厳な社殿が造営された。権現造りといわれる豪華な建築物のいくつかは、国の重要文化財に指定されている。

境内には宝物を保存展示している東照宮博物館もあり、徳川歴代将軍の栄華がうかがえる。

静岡アートギャラリー

企画展

人間国宝シリーズ2 堀柳女の衣裳人形

会期/平成11年3月19日(金)～4月18日(日)

優れた感性と独特の工夫により、女性を気品高く幻想的に表現した人間国宝「堀柳女」の衣裳人形を紹介します。講演会「日本人形について」4/3(土)午後2時～講師小林すみ江氏(吉徳資料室室長)



静岡市制110周年記念

曾宮一念 —自然との語り—

会期/平成11年4月28日(水)～6月6日(日)



自然を愛し、全国を巡りながらその美しさを描き続けた画家「曾宮一念」。旧制静岡高校で教鞭をとるなど静岡にゆかりの深い彼の油彩画を中心に、水彩画、素描、書など人間「曾宮一念」に触れる作品約100点を紹介します。

貸館コーナー

展覧会名	会期	内容
「静岡市の冬～早春」観光写真コンテスト入賞作品展	3/16(火)～3/22(月)	入賞作品33点
金子高見創作茶筒とミニチュアのラビット展	3/20(土)～3/28(日)	創作茶筒150点 ミニチュアラビット600点
後藤和信日本画・墨絵展	3/24(水)～3/31(水)	日本画・墨絵50点
第2回山月会写真展	4/3(土)～4/11(日)	カラー・モノクロ写真
輝きだした古布たちと共に生きる古布遊昌子展	4/13(火)～4/18(日)	作務衣と小物
第11回国際墨絵展	4/13(火)～4/18(日)	墨絵
晃生会合同写真展	6/15(火)～6/20(日)	会員制作写真
風の会	6/22(火)～7/2(金)	日本画

芹沢銈介美術館

世界の民族衣裳



「公共建築百選」のひとつとして表彰された

会期/平成11年2月5日(金)～6月13日(日)

芹沢銈介のもとには日本だけにとどまらず世界各地の生活のなかで生まれた多くの美しい衣裳が集まっています。今回紹介するコレクションの中にも、芹沢自らギリシャで古物商から購入した黒いフェルト地に赤い刺繍を施した服や、知人がネパール土産に持ってきたバゲーと呼ばれる白い短衣、アフリカの革製コート等、いずれも愛蔵されていた品がならんでいます。これらの衣裳は身辺におき近親者に着せてみたり、時には自分が羽織って写真のモデルになり楽しげにポーズをとったこともあったそうです。この地球には多くの民族が住み、その土地の風土や文化、宗教、歴史等々により様々な自己主張のある衣裳を身にまとい暮らしています。芹沢のまわりに縁があって集まってきた世界の民族衣裳の中から選りすぐり、中近東から東欧、アジア、インド、アフリカ、北米地域の物を展示スペースが許すかぎり紹介します。展示企画中に異郷の文化に触れるために、美術館内でインドの古典舞踊公演を計画していますのでご期待ください。

INFORMATION

文化催事のご案内



鑑賞券
六〇〇〇円(学生席(高校生以下)二、一〇〇〇円)
(全席指定、ただし雨天の場合はフランクが目出席になります。)
鑑賞券の販売 四月十五日(木)午前九時
鑑賞券取扱
静岡市文化振興財団(市役所七階文化振興課内)〇五五五七四二六
静岡音楽館Aオー(〇五五五二二二〇〇)
初日の販売はお一人様五枚までです。
※市外の方は四月十五日(木)～十五日(金)まで必ずお申し込みを郵便で受け付けます。
官製八千(お一人様一枚)に住所氏名、電話番号、希望座席、枚数(五枚まで)を記入の上、(財)静岡市文化振興財団(四二〇八六〇)静岡市立文化振興課内までお送りください。希望者が多い場合は抽選となります。
問い合わせ (財)市文化振興財団(〇五五五七四二六)まで

主催 静岡市 静岡市文化振興財団
共催 静岡県能楽鑑賞会
後援 静岡県 静岡県教育委員会 静岡県文化協会 静岡県文化財団
朝日新聞静岡支局 産経新聞社 静岡新聞社 中日新聞東海本社
日本経済新聞社 毎日新聞社 読売新聞社 NTK静岡放送局
SBS静岡放送 テレビ静岡 静岡朝日テレビ 静岡第一テレビ

静岡市制110周年記念 文化振興課イベント情報

- 「小椋佳ファミリーミュージカル」 8月17日(火)
- NHK公開番組「のど自慢」 12月19日(日)
- NHK交響楽団演奏会 平成12年3月27日(月)予定 ※会場はいずれも市民文化会館ホール



駿府城 薪能

新緑の風さわやかに流れる五月の一夜、今年も駿府城址を会場に「薪能」を開催します。ライトアップされた東御門・異櫓を舞台背景に取り込んだ魅力あふれる幽玄と幻想の世界を、ぜひお楽しみください。

日時 平成十一年五月二十九日(土)

開場午後四時三十分・開演五時三十分

会場 駿府公園内東御門前広場

(雨天会場・静岡市民文化会館大ホール)

能「杜若」本間英孝

能「通小町」今井康男

狂言「昆布売」野村万蔵

コンサートシリーズ
1999
5/15 8/8

5/15(土) PM7:00開演
カール・ライスター
クラリネット・リサイタル
全指定 ¥3,500 (学生 ¥2,500)
世界一といわれるベルリン・フィルハーモニー・オーケストラで長らく首席奏者を務めたライスターは、独奏者としての名声もとどまるところを知りません。彼の甘美な音色には、聴くものをたちまちとりこにする魔法がかけられています。

6/9(水) PM7:00開演
ショパン没後150年記念第1夜
横山幸雄ピアノ・リサイタル
全指定 ¥3,000 (学生 ¥2,000)
今年は「ピアノの詩人」とよばれたポーランドの作曲家、ショパンの没後150年にあたります。そこでAOIでは3回のピアノ・リサイタルを企画しました。第1夜はショパン・コンクール第3位(1位なし)入賞の横山幸雄のソナタを中心としたプログラムです。

6/13(日) PM3:00開演
AOI・レジデンス・クワルテット+ストリング・クワルテット「Arco」
メンデルスゾーン弦楽八重奏
全指定 ¥3,500 (学生 ¥2,500)
AOIが誇る最強の弦楽四重奏団「AOI・レジデンス・クワルテット」が平均年齢25歳という若手実力派のストリング・クワルテット「Arco」を迎えてお届けするコンサート。それぞれの持ち味を生かした2つの弦楽四重奏曲が聴けるのもAOIならではの。

7/8(木) PM7:00開演
ベルリン・フィル・カンマー・ゾリステン
全指定 ¥4,000 (学生 ¥3,000)
ベルリン・フィルハーモニー管弦楽団の第一コンサートマスター安永徹率いる、ベルリン・フィルの弦楽器のメンバーとその共演者であるピアニストによる6人のアンサンブル。浮月楼でピアノ曲を書いたことで知られるヴァインガルトナーのピアノ六重奏曲は必聴。

7/18(日) PM3:00開演
子どもたちへ
音楽とおはなし
《ピーターとおおかみ》
全指定 ¥2,000 (学生 ¥1,000)
和泉流狂言師、野村史高が独特の言い回しを使って体全体で語る《ピーターとおおかみ》に、ピアニストの高橋アキが絶妙に答えます。前半には、ちょっと仕掛けをした「ふしぎピアノ」の世界をお届けします。家族みんなで聴きたいコンサートです。

7/4(日) PM3:00開演
間宮芳生の声1952~99...
全指定 ¥3,000 (学生 ¥2,000)
AOIの芸術監督でもある作曲家、間宮芳生の作品を集めたコンサート。氏の弟子である作曲家、野平一郎と寺嶋陸也をはじめ、AOI・レジデンス・クワルテット、静岡児童合唱団、「静岡の名手たち」オーデションで合格した松谷摩湖・卓姉弟らが出演する。

8/8(日) PM3:00開演
第4期リコーダー・アンサンブル講座修了演奏会
吉沢実・一噌幸弘「ふえ 古今東西」
全指定 ¥1,500 (学生 ¥1,000)
AOI開館以来、絶大な人気を誇る「リコーダー・アンサンブル講座」。その第4期修了演奏会を兼ねて、講師である吉沢実と能管、一噌流の使い手一噌幸弘が「ふえ」の全てを見せます。西洋と東洋の古い曲から即興まで、ありとあらゆる音楽が弾け飛びます。

8/8(日) PM3:00開演
第4期リコーダー・アンサンブル講座修了演奏会
吉沢実・一噌幸弘「ふえ 古今東西」
全指定 ¥1,500 (学生 ¥1,000)
AOI開館以来、絶大な人気を誇る「リコーダー・アンサンブル講座」。その第4期修了演奏会を兼ねて、講師である吉沢実と能管、一噌流の使い手一噌幸弘が「ふえ」の全てを見せます。西洋と東洋の古い曲から即興まで、ありとあらゆる音楽が弾け飛びます。

「チケット取扱い」
静岡音楽館AOI7階インフォメーションTEL.054-251-2200
すみや静岡本店ソフト館TEL.054-251-1233
静岡谷島屋本店TEL.054-254-1301
清水市民文化会館TEL.0543-54-1311
静鉄プレイガイド1.PTEL.054-253-4122
丸井静岡店チケットがTEL.054-252-0101(代)
学生券は静岡音楽館AOIのみでお取扱いいたします。

静岡音楽館 AOI

至浜松 (有料) P | 国道1号線 (有料) P | 至東京
至浜松 | JR静岡駅 | ホテルアソシア静岡ターミナル | 至東京
東海道本線・新幹線 | バルシェ | 静岡アートギャラリー

※お出かけの際は、なるべく電車、バスなどをご利用ください。



3月21日(日) 午前10時より発売
(※初日のみ電話予約は午後1時より)
●静岡音楽館倶楽部会員優先発売
3月13日(土)~20日(土) (※初日のみ午前10時より発売、電話予約は午後1時より)

「主催」静岡音楽館AOI「共催」静岡新聞社・SBS静岡放送「特別協賛」静岡信用金庫・TOKAI・三井ホーム

静岡音楽館 AOI

今年の静岡音楽館AOIも
楽しいことがいっぱい!
見て実感、聴いて感動

「チケット取扱い」
静岡音楽館AOI7階インフォメーションTEL.054-251-2200
すみや静岡本店ソフト館TEL.054-251-1233
静岡谷島屋本店TEL.054-254-1301
清水市民文化会館TEL.0543-54-1311
静鉄プレイガイド1.PTEL.054-253-4122
丸井静岡店チケットがTEL.054-252-0101(代)
学生券は静岡音楽館AOIのみでお取扱いいたします。

第2回静岡音楽館AOIコンサート企画事業 98年度の企画事業には4つの企画が採用されました。そのうちこの春には、ピアニストの長谷川さち子さんがコンサートをおこないます。

5/21(金) PM7:00開演 全自由 ¥4,000
M.フィッシャー=ディースカウ&長谷川さち子
チェロとピアノ デュオ・リサイタル

ドイツの留学経験を持ち、長年ニューヨークで活躍していたピアノの長谷川さち子が、友人のチェロ奏者M.フィッシャー=ディースカウとショパンを中心にお届けするコンサート。後半には由比町出身で現在ドイツで活躍する作曲家、志田笙子のチェロとピアノのための作品を初演するという意欲的なプログラムです。

会員募集中

静岡音楽館倶楽部平成11年度
静岡音楽館AOIをよりお楽しみいただくための「静岡音楽館倶楽部」の平成11年度会員を募集中です。昨年からは手続きを簡単にし、ますます身近で手軽になった静岡音楽館倶楽部。チケットの割引、優先発売をはじめとして、AOI通信(会報)やご案内の郵送などの特典がもりだくさんです。この機会にぜひご入会ください。

SHIZUOKA STATION HOTEL
静岡ステーションホテル
〒422-8067 静岡市南町8-5
ご予約・お問い合わせ Tel.(054)281-7300

新しい「リラックス」が、詰まっています。



From Editor **編集後記**

- ◆池田の茶畑やみかん畑の中を駆け回っていた中学生のころ。あれから十数年。だいぶ様子も変わりました。
- ◆どんどん新しくなっていくこの地域がうれしくもあり、またちょっと寂しくもあります。これからどんなふうにならっていくのかしら…。
- ◆皆さまがお持ちの情報をもとに取材をしたいと思っています。ご意見・ご感想・情報を、ドンドンお寄せください。

静岡文化情報「街かど」第13号

- 発行(年2回)
- 平成11年3月
- 編集・発行
- (財)静岡市文化振興財団
- 〒420-8602 静岡市追手町5番1号
- 静岡市役所企画部文化振興課内
- TEL・FAX 054-255-4746
- 印刷
- 株式会社バピア中央
- 静岡市中野新田315番地の2

夢は育ちます。

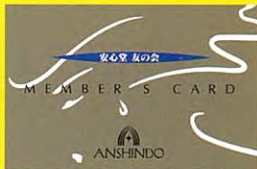
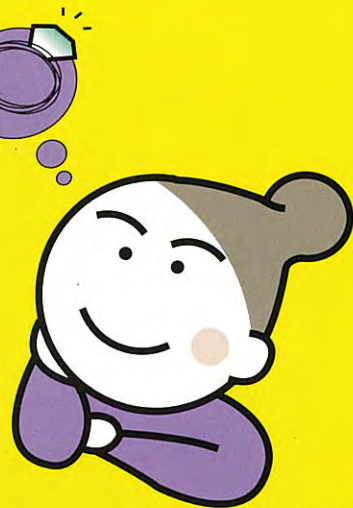

今日からあなたはお買い物じょうず
貯める・使う・得をする、安心堂友の会

こんなにオトクな
一年間

会員カードでお買物が10%OFF
会報誌“eve”のご案内
多彩なイベントにご招待
●宝飾展・メガネおしゃれ相談会・安倍川花火大会など

こんなにオトクな
一年後

ボーナス金をプラスしたお買物券をお届けします
お買物券をご利用の際、15%割引サービス
安心堂全店でご利用いただけます

〈安心堂友の会〉でお求めいただける商品 ●ジュエリー●時計●メガネ●絵画他

ANSHINDO 

一年後の貴方の夢が実る、とてもお得な積立システム。

安心堂友の会

事務局 / 静岡市横内町43番地 ☎(054)245-1151(代表)

静岡市・日本自転車振興会



王座奪取。



駿府ダービー

第52回 日本選手権競輪

平成11年 3/25(土)・26(金)・27(土)・28(日)・29(月)・30(火)

静岡競輪場 電話投票番号 38